



ΑΔΑ: 6Ε007Λ7-ΓΛ2

ΕΛΛΗΝΙΚΗ ΔΗΜΟΚΡΑΤΙΑ  
ΠΕΡΙΦΕΡΕΙΑ ΑΤΤΙΚΗΣ  
ΠΕΡΙΦΕΡΕΙΑΚΗ ΕΝΟΤΗΤΑ ΑΝΑΤΟΛΙΚΗΣ ΑΤΤΙΚΗΣ  
ΓΡΑΦΕΙΟ ΑΝΤΙΠΕΡΙΦΕΡΕΙΑΡΧΗ

ΑΡ ΠΡ: 539849/29-4-2024

Τηλέφωνο: 2132005123-5124  
Ταχ. Δ/ση: 17ο χιλ. Λ.Μαραθώνος  
Ταχ.Κώδικας: 153 51 Παλλήνη  
E-mail: ant.anatolikis@patt.gov.gr

Προς: ΩΣ ΠΙΝΑΚΑΣ ΑΠΟΔΕΚΤΩΝ

### Α Π Ο Φ Α Σ Η

**Εφαρμογή Μέτρου Απαγόρευσης διέλευσης, παραμονής και κυκλοφορίας προσώπων και οχημάτων, σε περιοχές NATURA, καθώς και σε δασικά οικοσυστήματα, πάρκα και άλση, όπως ορίζονται στις διατάξεις του ν.998/179 (Α'289), της Π.Ε. Ανατολικής Αττικής κατά την διάρκεια της Αντιπυρικής περιόδου 2024.**

**Η Αντιπεριφερειάρχης της Π.Ε. Ανατολικής Αττικής  
και Πρόεδρος του Π.Ε.ΣΟ.Π.Π. Π.Ε. Ανατολικής Αττικής**

Έχοντας υπόψη:

1. Τις διατάξεις των άρθρων 160,282 και 283 του Ν.3852/2010 “Νέα Αρχιτεκτονική της Αυτοδιοίκησης και της Αποκεντρωμένης Διοίκησης-Πρόγραμμα Καλλικράτης” (ΦΕΚ87/τ.Α’/7-6-2010).
2. Την υπ’ αριθμ. πρωτ.37419/13479/08-05-2018 απόφαση του Συντονιστή της Αποκεντρωμένης Διοίκησης Αττικής (ΦΕΚ 1661/11-05-2018) “Έγκριση της 121/2018 απόφασης του Περιφερειακού Συμβουλίου Περιφέρειας Αττικής περί τροποποίησης-επικαιροποίηση του Οργανισμού Εσωτερικής Υπηρεσίας της Περιφέρειας Αττικής”.
3. Το Ν.3013/2002 (ΦΕΚ 102/1-5-2002, τ. Α) “Αναβάθμιση Πολιτικής Προστασίας”, όπως τροποποιήθηκε με το Ν.4249/2014 (ΦΕΚ Α’73).
4. Τις διατάξεις του άρθρου 25 του Ν.998/1979 (ΦΕΚ 289/29-12-1979, Α’), όπως τροποποιήθηκε και ισχύει.
5. Τις διατάξεις του Π.Δ. 575/1980 (ΦΕΚ 157/157/09-07-1980, τ. Α).
6. Την παρ. 1 του άρθρου 59 του Ν. 2637/1998 (ΦΕΚ Α’ 200/27-08-1998).
7. Το Ν. 2696/1999 «Κώδικας Οδικής Κυκλοφορίας», όπως τροποποιήθηκε με το Ν. 5058/2023 (ΦΕΚ Α’ 170/23-10-2023), και όπως ισχύει.
8. Τις διατάξεις του Ν.4662/20 “Εθνικός Μηχανισμός Διαχείρισης Κρίσεων και Αντιμετώπισης Κινδύνων, αναδιάρθρωση της Γενικής Γραμματείας Πολιτικής Προστασίας, αναβάθμιση συστήματος εθελοντισμού πολιτικής προστασίας, αναδιάρθρωση του Πυροσβεστικού και άλλες διατάξεις” (ΦΕΚ 27/Α’/2020), όπως ισχύει.

9. Τις διατάξεις των άρθρων 129,130,131 του Ν.4926/20-4-2022 (ΦΕΚ Α' 82/20-04-2022) Μέρος Ι', κεφάλαιο Δ'- "Επείγουσες διατάξεις αρμοδιότητας Υπουργείου Κλιματικής Κρίσης και Πολιτικής Προστασίας" για μέτρα αποτροπής κινδύνου εκδήλωσης πυρκαγιάς σε περιοχές NATURA δασικά οικοσυστήματα, πάρκα και άλση.
10. Τις διατάξεις του Ν.5075/2023 "Αναδιάρθρωση Πολιτικής Προστασίας Εθνικός Μηχανισμός Εναέριας Διάσωσης και Αεροδιακομιδών και άλλες επείγουσες διατάξεις για την κρατική αρωγή".
11. Το υπ' αριθμ. Πρωτ. 2902/27-04-2022 (ΑΔΑ: ΨΝΛΔ46ΝΠΙΘ-Μ57) έγγραφο της Γενικής Γραμματείας Πολιτικής Προστασίας με θέμα: "Έργα και μέτρα πρόληψης για την αντιμετώπιση των δασικών πυρκαγιών-Προπαρασκευαστικές δράσεις εμπλεκόμενων φορέων".
12. Το υπ' αριθμ. πρωτ. Α1309/28-04-2023 έγγραφο της Γενικής Γραμματείας Πολιτικής Προστασίας (ΑΔΑ: ΡΣΛΘ46ΝΠΙΘ-ΝΛ5) με θέμα: "5η Έκδοση του Γενικού Σχεδίου Αντιμετώπισης Εκτάκτων Αναγκών εξαιτίας Δασικών Πυρκαγιών με την κωδική ονομασία "ΙΟΛΑΟΣ 2" στα πλαίσια του Γενικού Σχεδίου Πολιτικής Προστασίας με τη συνθηματική λέξη "ΞΕΝΟΚΡΑΤΗΣ".
13. Την υπ. αριθμ. 18641/05-01-2024 Απόφαση (ΑΔΑ: ΨΩ9Ζ7Λ7-ΜΧΥ) με θέμα «Ορισμός Αναπληρώτριας Περιφερειάρχη και Αντιπεριφερειάρχων», την υπ. αριθ. 126895/31-01-2024 (ΦΕΚ 740/Β'/31-01-2024) Απόφαση του Περιφερειάρχη Αττικής με θέμα «Μεταβίβαση αρμοδιοτήτων στον Αναπληρωτή Περιφερειάρχη, σε Αντιπεριφερειάρχες, σε Περιφερειακούς Συμβούλους...».
14. Την υπ.αριθ. 377930/07-04-2024 (ΦΕΚ 2121/Β'/07-04-2024) Απόφαση του Περιφερειάρχη Αττικής με θέμα: "Μεταβίβαση αρμοδιοτήτων στον Αναπληρωτή Περιφερειάρχη, σε Αντιπεριφερειάρχες, σε Περιφερειακούς Συμβούλους....." και ειδικότερα τα περί μεταβίβασης στους οικείους χωρικούς Αντιπεριφερειάρχες της αρμοδιότητας έκδοσης απόφασης απαγόρευσης διέλευσης, παραμονής και κυκλοφορίας προσώπων και οχημάτων, σε περιοχές NATURA καθώς και σε δασικά οικοσυστήματα, πάρκα και άλση κατά τα οριζόμενα στο άρθρο 129 του Ν. 4926/2022.
15. Την με αρ. πρωτ. 476902/15-04-2024 (9ΚΕΝ7Λ7-ΤΩΝ) Απόφαση Αντιπεριφερειάρχη Περιφερειακής Ενότητας Ανατολικής Αττικής με θέμα «Συγκρότηση του Περιφερειακού Επιχειρησιακού Συντονιστικού Οργάνου Πολιτικής Προστασίας (Π.Ε.Σ.Ο.Π.Π.) Περιφερειακής Ενότητας Ανατολικής Αττικής».
16. Την με αρ. πρωτ.492141/18.04.2024 (ΑΔΑ: ΨΡΒΠΤ7Λ7-ΟΕΗ) Απόφαση Περιφερειάρχη Αττικής με θέμα « Ορισμός αναπληρωτών χωρικών και θεματικών Αντιπεριφερειάρχων της Περιφέρειας Αττικής.
17. Τη συνεδρίαση του Περιφερειακού Επιχειρησιακού Συντονιστικού Οργάνου Πολιτικής Προστασίας (Π.Ε.Σ.Ο.Π.Π.) Περιφερειακής Ενότητας Ανατολικής Αττικής που πραγματοποιήθηκε στις 19-04-2024 , με τέταρτο θέμα ημερήσιας διάταξης, «Εφαρμογή μέτρου προληπτικής απαγόρευσης κυκλοφορίας οχημάτων και παραμονής εκδρομέων σε Εθνικούς Δρυμούς, Δάση και Ευπαθείς Περιοχές κατά τη διάρκεια της αντιπυρικής περιόδου 2024», στην οποία τα μέλη του Π.Ε.Σ.Ο.Π.Π. εξουσιοδότησαν την Πρόεδρο αυτού που αναπλήρωσε τον Περιφερειάρχη, Αντιπεριφερειάρχη Π.Ε.Α.Α. για την έκδοση της σχετικής Απόφασης, με τις προτάσεις που κατατέθηκαν από τους φορείς.
18. Το υπ' αριθμ. πρωτ.: 414732/01-04-2024 έγγραφο της Αντιπεριφερειάρχη Περιφερειακής Ενότητας Ανατολικής Αττικής με θέμα: "Εισηγήσεις φορέων σχετικά με το μέτρο απαγόρευσης διέλευσης, παραμονής και κυκλοφορίας προσώπων και οχημάτων, σε περιοχές NATURA, καθώς και σε δασικά οικοσυστήματα, πάρκα και άλση της Περιφερειακής Ενότητας Ανατολικής Αττικής".

19. Τη με αριθμ. πρωτ. Α1161/18-04-2023 (ΑΔΑ:6ΡΜΙ46ΝΠΙΘ-738) εγκύκλιο της Γ.Γ.Π.Π. με θέμα “Κατευθυντήριες οδηγίες για την οργανωμένη προληπτική απομάκρυνση πολιτών για λόγους προστασίας από εξελισσόμενη ή επικείμενη καταστροφή εξαιτίας δασικών πυρκαγιών και οδηγίες για την σύνταξη ειδικών σχεδίων στα πλαίσια εφαρμογής του αρθ.23 παρ.4 του Ν 4662/2020”.
20. Το υπ’αριθ. πρωτ. 192446/17-04-2024 έγγραφο του Δασαρχείου Πεντέλης με θέμα: “Επικαιροποίηση οδών προς εφαρμογή του μέτρου προληπτικής απαγόρευσης κυκλοφορίας”.
21. Το υπ’αριθ. πρωτ. 187503/15-04-2024 έγγραφο του Δασαρχείου Πειραιά με θέμα: “Επικαιροποίηση οδών και περιοχών για απαγόρευση κυκλοφορίας για το έτος 2024 της Π.Ε. Ανατολικής Αττικής”.
22. Το υπ’αριθ. πρωτ. 189441/16-04-2024 έγγραφο του Δασαρχείου Καπανδριτίου με θέμα: “Εισήγηση σχετικά με την αναγκαιότητα επιβολής του μέτρου απαγόρευσης διέλευσης, παραμονής και κυκλοφορίας προσώπων και οχημάτων, σε περιοχές NATURA, καθώς και σε δασικά οικοσυστήματα, πάρκα και άλση της Π.Ε. Ανατολικής Αττικής”.
23. Το με αριθ. πρωτ. 192430/17-4-2024 έγγραφο του Δασαρχείου Πάρνηθας με θέμα: “Επικαιροποίηση οδών προς εφαρμογή του μέτρου προληπτικής απαγόρευσης κυκλοφορίας”.
24. Το υπ’ αριθμ. πρωτ.:10119Φ.702.15/17-04-2024 έγγραφο της ΠΕΠΥΔ Αττικής/Διοίκησης Π.Υ. Αθηνών με θέμα: “Εισήγηση σχετικά με την αναγκαιότητα επιβολής του μέτρου απαγόρευσης διέλευσης, παραμονής και κυκλοφορίας προσώπων και οχημάτων, σε περιοχές NATURA, καθώς και σε δασικά οικοσυστήματα, πάρκα και άλση της Π.Ε. Ανατολικής Αττικής”.
25. Το υπ’αριθμ. πρωτ.: 1252Φ.702.15/23-04-2024 έγγραφο της ΔΙ.Π.Υ. Ανατολικής Αττικής με θέμα: “Εισήγηση σχετικά με την αναγκαιότητα επιβολής του μέτρου απαγόρευσης διέλευσης, παραμονής και κυκλοφορίας προσώπων και οχημάτων, σε περιοχές NATURA, καθώς και σε δασικά οικοσυστήματα, πάρκα και άλση της Π.Ε. Ανατολικής Αττικής”.
26. Το υπ’αριθμ. Πρωτ.:201014/23-04-2024 έγγραφο του Δασαρχείου Λαυρίου με θέμα: “Εισήγηση σχετικά με το μέτρο απαγόρευσης διέλευσης, παραμονής και κυκλοφορίας προσώπων και οχημάτων, σε περιοχές NATURA, καθώς και σε δασικά οικοσυστήματα, πάρκα και άλση της Π.Ε. Ανατολικής Αττικής”.
27. Το με αρ.πρωτ.215/28.04.2024 έγγραφο της Γ.Γ.Π.Π. με θέμα «Λήψη μέτρων αποτροπής κινδύνου εκδήλωσης δασικής πυρκαγιάς τη **Δευτέρα 29.04.2024 και την Τρίτη 30.04.2024**

## ΑΠΟΦΑΣΙΖΟΥΜΕ

Την εφαρμογή του Μέτρου απαγόρευσης διέλευσης, παραμονής και κυκλοφορίας προσώπων και οχημάτων, σε περιοχές NATURA, καθώς και σε δασικά οικοσυστήματα, πάρκα και άλση (όπως ορίζονται στις διατάξεις του ν.998/1979 (Α’289)) της Π.Ε. Ανατολικής Αττικής κατά τη διάρκεια της Αντιπυρικής περιόδου 2024, προς αποτροπή κινδύνου εκδήλωσης δασικής πυρκαγιάς, τις ημέρες εκείνες που ο δείκτης επικινδυνότητας, σύμφωνα με τον Ημερήσιο Χάρτη Πρόβλεψης Κινδύνου Πυρκαγιάς της Γενικής Γραμματείας Πολιτικής Προστασίας, είναι κατηγορίας 3 (υψηλή), κατηγορίας 4 (πολύ υψηλή) ή κατηγορίας 5 (κατάσταση συναγερμού) στις οδούς-περιοχές όπως αναφέρονται αναλυτικά παρακάτω.

Η απαγόρευση αφορά στην ημέρα πρόβλεψης και ενεργοποιείται άμεσα σε κάθε περίπτωση που εκδίδεται από το Κέντρο Επιχειρήσεων Πολιτικής Προστασίας ιδιαίτερο προειδοποιητικό

σήμα για πρόβλεψη κινδύνου από πολύ υψηλή (κατηγορία 4) έως κατάσταση συναγερμού (κατηγορία 5) σε εφαρμογή του άρθρου 2 παρ. 4<sup>α</sup> του Ν. 3013/2002 και από πρόβλεψη κινδύνου υψηλή (κατηγορία 3), σε εφαρμογή του άρθρου 129 παρ. 1 του Ν. 4926/2022 και κοινοποιείται στους δήμους με ευθύνη των Διευθύνσεων Πολιτικής Προστασίας των Αποκεντρωμένων Διευθύνσεων.

Επισημαίνεται ότι ο ημερήσιος χάρτης πρόβλεψης κινδύνου πυρκαγιάς δημοσιεύεται στην αρχική σελίδα του ιστότοπου της Γενικής Γραμματείας Πολιτικής Προστασίας ([www.civilprotection.gr](http://www.civilprotection.gr)).

Στην παρούσα απόφαση επισυνάπτονται χάρτες με τις οδούς-περιοχές της Περιφερειακής Ενότητας Ανατολικής Αττικής όπου εφαρμόζεται η απαγόρευση κυκλοφορίας (σύμφωνα με τα στοιχεία που μας διαβιβάστηκαν από τους αρμόδιους φορείς). Ο χάρτης αυτός σε πλήρη ανάλυση είναι αναρτημένος στην ιστοσελίδα της Περιφέρειας Αττικής ([www.patt.gov.gr](http://www.patt.gov.gr)).

Επιπλέον, σύμφωνα με τις διατάξεις του νόμου 4926/2022:

Οι ανωτέρω απαγορεύσεις δεν καταλαμβάνουν πρόσωπα που κατοικούν ή εργάζονται στις περιοχές που αναφέρονται στον πίνακα, αποκλειστικά για τη μετακίνησή τους από και προς την κατοικία ή την εργασία τους, καθώς και πρόσωπα που μετακινούνται εντός του οδικού δικτύου, με την επιφύλαξη της δυνατότητας επιβολής του μέτρου της απαγόρευσης κυκλοφορίας και σε τμήματα του δικτύου αυτού από τα κατά περίπτωση αρμόδια όργανα, σύμφωνα με τις κείμενες διατάξεις.

Για κάθε παράβαση της απαγόρευσης της παρούσας απόφασης επιβάλλεται διοικητικό πρόστιμο τριακοσίων (300) ευρώ.

Αρμόδιες αρχές για τη διασφάλιση εφαρμογής της απόφασης απαγόρευσης και τη βεβαίωση του προστίμου, ορίζονται τα αρμόδια όργανα της Ελληνικής Αστυνομίας, του Πυροσβεστικού Σώματος, της Δασικής Υπηρεσίας και της Δημοτικής Αστυνομίας.

**Παρακαλούνται οι αποδέκτες να ενεργήσουν καταλλήλως και αναλόγως με την αρμοδιότητά τους για την εφαρμογή της παρούσας απόφασης με την κατάλληλη σήμανση των οδών και με τον έλεγχο εφαρμογής του μέτρου στις αναφερόμενες περιοχές/οδούς, καθώς και για τη σχετική ενημέρωση των κατοίκων.**

Σε περίπτωση υποβολής νέων στοιχείων θα γίνει επικαιροποίηση της παρούσας απόφασης.

### **Λίστα οδών & περιοχών προς απαγόρευση κυκλοφορίας**

**Κατηγορία 3 (Υψηλή), Κατηγορία 4 (Πολύ Υψηλή), Κατηγορία 5 (Κατάσταση συναγερμού)**

1. Όλοι οι δρόμοι και μονοπάτια των εθνικών δρυμών Πάρνηθας και Σουνίου **(Κατηγορία 4 & 5)**
2. Το «Πευκοδάσος Σχινιά», η «παραλία του Σχινιά», ο δρόμος που διέρχεται μπροστά από το δάσος (τμήμα Λεωφόρου Σχινιά), όπως και η οδός Κωνσταντινουπόλεως **(Κατηγορία 4 & 5)**

**ΔΗΜΟΣ ΑΧΑΡΝΩΝ**

1. Οι Εσωτερικοί δασικοί δρόμοι της περιοχής Μετόχι Πάρνηθας **(Κατηγορία 4 & 5)**
2. Η οδός Πάρνηθας από το τελεφερίκ και πάνω **(Κατηγορία 4 & 5)**
3. Η οδός Αγ. Μερκουρίου από το εξοχικό κέντρο «Θέα» και πάνω με εξαίρεση τους κατοίκους της Ιπποκρατείου Πολιτείας **(Κατηγορία 4 & 5)**
4. Στην οδό «Αετόπετρας» έως την οδό «Παναγίας Ντάρδιζας» μέχρι τα όρια της Π.Ε. Δυτ. Αττικής **(Κατηγορία 4 & 5)**
5. Η Συμβολή των οδών «Αγίας Παρασκευής και Αετόπετρας» στη Δ.Ε Αχαρνών **(Κατηγορία 4 & 5)**

**ΔΗΜΟΣ ΒΑΡΗΣ – ΒΟΥΛΑΣ - ΒΟΥΛΙΑΓΜΕΝΗΣ**

**Δημοτική Ενότητα Βούλας**

**Περιοχή Πευκωτό (3 μπάρες στις εισόδους)**

Αφορά το πολύγωνο μεταξύ των οδών Κανελλόπουλου, Υπάτης, αδιέξοδο Ιόλης, Φλέμινγκ και αδιέξοδο Φλέμινγκ, Μενελάου, Κυβέλης, Στρατή Δεληγιαννάκη στο αδιέξοδο, Αγκιάλου, Δράμας και Ηγουμενίτσας . **(Κατηγορία, 3,4 & 5)**

**Δημοτική Ενότητα Βούλας στα σύνορα με τη Δημοτική Ενότητα Βάρης**

**Ορεινός Όγκος Περιοχής Πανοράματος Βούλας και Χερώματος Βάρης (7 μπάρες στις εισόδους)**

Αφορά το πολύγωνο μεταξύ των οδών Τροίας, Εκτορος, Κασταλίας, Αριστείδου, Αρματωλών στο αδιέξοδο, Παρνασσού στο αδιέξοδο, Λαμίας στην είσοδό της στο δασικό, Διστόμου στην είσοδό της στο δασικό, Κατσαντώνη στο αδιέξοδό της, Θεμιστοκλέους στο αδιέξοδό της, Θεσπιέων στο αδιέξοδό της, Ιερολοχιτών, Υμηττού στην είσοδό της στο δασικό, Δαρδανελλίων στην είσοδό της στο δασικό, Σπάρτης στο αδιέξοδο, Μεσολογγίου στο αδιέξοδο, Ιωαννίνων, Ρόδου (έως τη συμβολή της με την οδό Σύρου), Νυμφών **(Κατηγορία 3,4 & 5)**

**Περιοχή Καλυμνιώτικα Βούλας, περιοχή Διλόφου - Χερώματος Βάρης**

Αφορά το πολύγωνο μεταξύ των οδών Ρόδου, των κάθετων οδών στην οδό Παπανικολή

και την οδό Γραβιάς που οδηγούν στο δασικό, Παναγίτσας, οι κάθετοι οδοί στην οδό Ζαλόγγου που οδηγούν στο δασικό, οι κάθετοι οδοί στην Ανδρέα Παπανδρέου που οδηγούν στο δασικό, Νυμφών **(Κατηγορία 4 & 5)**

### **Δημοτική Ενότητα Βάρης**

#### **Λόφος Μπαράκο (2 μπάρες στις εισόδους)**

Αφορά το πολύγωνο μεταξύ της Λεωφ. Αθηνών – Σουνίου (είσοδος από Riba's) και οδών Σφακίων, Αιγαίου, Τριπόλεως, Κρήτης, 2ας Μεραρχίας **(Κατηγορία 3, 4 & 5)**

#### **Περιοχή Κόρμπι Βάρης**

Αφορά το πολύγωνο μεταξύ των οδών Ονείρων, Ρένας Βλαχοπούλου, Δημητσάνας, Λέρου, Μεγ. Σπηλαίου, Σεληνούτσος, Αγόριανης, Αδιέξοδο Κολοκοτρώνη, Ξάνθης, Αξιέξοδο Υμηττου, Κισσάμου, Αδιέξοδο Αγαμέμνονος, Αξιέξοδο Λαιθίου, Αγίας Βαρβάρας, 2ας Μεραρχίας στο στην είσοδο στο δασικό **(Κατηγορία 4 & 5)**

#### **Περιοχή ΣΕΟ Βάρης – Δίλοφο (Ακρόπολη Λαθουριζας)**

Αφορά το πολύγωνο μεταξύ των οδών Καλαμάτας (στις εισόδους της προς το δασικό), Σφακίων, Φιλίας, Κέρκυρας στην είσοδό της στο δασικό, Κέκροπος στο αδιέξοδο, Μεγάλου Αλεξάνδρου, Σελήνης, Δάφνης και οι κάθετοι οδοί στην Υπάτης που οδηγούν στο δασικό **(Κατηγορία 4 & 5)**

#### **Περιοχή Χερώματος Βάρης (Λόφος Μελίσσι)**

Αφορά το πολύγωνο μεταξύ της Λεωφ. Ευελπίδων και των οδών Ανδρέα Παπανδρέου, Μπράλου, Ελ. Βενιζέλου, 25<sup>ης</sup> Μαρτίου, Υψηλάντου, Αθανασίου Διάκου, Οδυσσέα Ανδρούτσου, Σπετσών. **(Κατηγορία 4 & 5)**

#### **Ορος Ξηρόχαβος (αφορά την περιοχή Βουλιαγμένης και Βάρκιζας)**

Αφορά το πολύγωνο μεταξύ των οδών Διονύσου, Δαιδάλου, οι κάθετοι οδοί στην οδό Αλ. Παναγούλη που οδηγούν στο δασικό, Αφροδίτης, Φρυνίχου, Παλλάδος, Ελπίδος στο αδιέξοδο, Τέρμα Εβρου, τέρμα Κλεοπάτρας, οι κάθετες οδοί στην οδό Πολυξένης προς το δασικό και η οδός Πολυξένης, Ηρας, αδιέξοδο Αρτέμιδος. **(Κατηγορία, 3,4 & 5)**

### **Δημοτική Ενότητα Βουλιαγμένης**

### **Περιοχή Φασκομηλιά Βουλιαγμένης (4 μπάρες στις εισόδους)**

Αφορά το πολύγωνο μεταξύ των οδών Μαυρολέοντος στην προβολή της με την οδό Αμαρυλλίδος, Πολυξένης, Βορρεάδων στην συμβολή της με την οδό Ουρανίας, Πριάμου και οι κάθετες οδοί στην Πριάμου προς το δασικό, Θησέως, παραλιακή Λεωφ. Αθηνών Σουνίου (έναντι καταστήματος island), είσοδος στο δασικό από Α' λιμανάκια, Πανός, Χλόης, Αργοναυτών, Σαπφούς. **(Κατηγορία 3, 4 & 5)**

### **Λόφος Τάσσιανης**

Αφορά το πολύγωνο μεταξύ των οδών Λυκούργου, Αχιλλέως, Θησέως, Φαέθοντος, Φλέμινγκ (στο αδιέξοδο), Καρκαβίτσα, Κίρκης. **(Κατηγορία 3,4 & 5)**

### **Λόφος Εθνικής Ενότητας (ΛΟΚ) (5 μπάρες στις εισόδους)**

Αφορά το πολύγωνο μεταξύ της Λεωφ. Αθηνάς και των οδών Καβουρίου, Δημ. Λαμπράκη και Κρόνου. **(Κατηγορία 3,4 & 5)**

### **Λόφος Αλεξ. Παπαναστασίου**

Αφορά το πολύγωνο μεταξύ των οδών, Αρεθούσης, Αδαμόπουλου, Αλκαίου και Αυγής. **(Κατηγορία 4 & 5)**

### **Μεγάλο Καβούρι (2 μπάρες)**

Αφορά το πολύγωνο μεταξύ των οδών Κρόνου, Δημ. Λαμπράκη, Καβουρίου στη συμβολή της με την Λητούς, Λητούς, , Ακτής και έως Ανέμου **(Κατηγορία 4 & 5)**

### **Ορφανοτροφείο Βουλιαγμένης – όρμος Νηρηίδων (1 μπάρα)**

Αφορά το πολύγωνο μεταξύ των οδών Λητούς, Βάχκου (κάθοδος προς όρμο Νηρηίδων), Αύρας, Απόλλωνος **(Κατηγορία 4 & 5)**

### **Περιοχή Λαιμού Βουλιαγμένης**

Αφορά το πολύγωνο από την Απόλλωνος μετά την είσοδο στη Μαρίνα Βουλιαγμένης και ως το αδιέξοδο της οδού καθώς και το αδιέξοδο τμήμα της αδιαμόρφωτης οδού προς παρεκκλήσι Αγ. Νικολάου **(Κατηγορία 4 & 5)**

**ΔΗΜΟΣ ΔΙΟΝΥΣΟΥ**

1. Οδός «Λ.Κρουονερίου-Τατοΐου» (είσοδος προς το κτήμα Τατοΐου) της Δημοτικής Ενότητας Κρουονερίου **(Κατηγορία 4 & 5)**
2. Πέραν του τέρματος της οδού «Ανεμώνης», (παράλληλος των σιδηροδρομικών γραμμών ΟΣΕ) προς το Κτήμα Τατοΐου, στη Δημοτική Ενότητα Κρουονερίου **(Κατηγορία 4 & 5)**
3. Η πρόσβαση προς την θέση Αγ. Τριάδα της Δημοτικής Ενότητας Αγ. Στεφάνου, μέσω της Λεωφ. Φράγματος Λίμνης Μαραθώνος **(Κατηγορία 4 & 5)**
4. Εντός του Άλσους Ανοιξέως (πρώην ΣΑΑΚ), που περικλείεται από τη Λεωφόρο «Ανοιξέως-Σταμάτας» και τις οδούς «Αναπαύσεως», «Μεσολογγίου», «Λυκαβυτού», «Προφ. Ηλεία» και «Πιπεροπούλου» **(Κατηγορία 4 & 5)**
5. Η οδός «Άνδρου» που οδηγεί στα δύο Πυροφυλάκια του Διονυσοβουνίου, στη Δημοτική Ενότητα Ροδόπολης **(Κατηγορία 4 & 5)**
6. Ο δρόμος πέραν του Νέου Κοιμητηρίου Δημοτική Ενότητα Ροδόπολης, που οδηγεί περιφερειακά προς το εξωκλήσι του Αγ. Ιωάννου Νηστευτή **(Κατηγορία 4 & 5)**
7. Οι ανώνυμοι δασικοί δρόμοι που ξεκινούν από τη συμβολή των οδών Βοσπόρου και Κων/πόλεως και οδηγούν προς το Πεντελικό όρος και ειδικότερα τις θέσεις, «Σωληνάρι», «Αλούλα» και «Όσιο Λουκά» **(Κατηγορία 3, 4 & 5)**
8. Η ανώνυμη δασική οδός που ξεκινά από τη συμβολή των οδών Λ. Αθηνών και Μεσσηνίας, στην Δ.Ε. Διονύσου που διέρχεται παράλληλα των πυλώνων του ΑΔΜΗΕ και ανέρχεται προς το Πεντελικό όρος και την Ιερά Μονή Αγ. Παντελεήμονος στην Κηφισιά **(Κατηγορία 3, 4 & 5)**
9. Οι Ανώνυμοι δασικοί δρόμοι που συνδέουν την οδό Θέτιδος με τις οδούς Προμηθέως και Αχιλλέως πάνω από την Εκάλη στην Δ.Ε. Διονύσου **(Κατηγορία 3, 4 & 5)**
10. Η πρόσβαση προς το Φράγμα Λίμνης Μαραθώνα και τη θέση Αγ. Τριάδα της Δημοτικής Ενότητας Αγ. Στεφάνου μέσω της οδού Λακωνίας από την αρχή του χωματόδρομου **(Κατηγορία 4 & 5)**
11. Η πρόσβαση προς τον οικισμό «Σπατατζίκι» και τη θέση Αγ. Τριάδα της Δημοτικής Ενότητας Αγ. Στεφάνου μέσω της οδού Πλάτωνος από την αρχή του χωματόδρομου **(Κατηγορία 4 & 5)**
12. Η πρόσβαση προς το τεχνικό φράγμα της ΕΥΔΑΠ Ραπεντώσας μέσω των εναλλακτικών διαδρομών: α) από το τέρμα της οδού Βωμού Διονύσου (τέρμα λεωφ. Γραμμής 536), στον



οικισμό Ραπεντώσας της Δ.Κ. Διονύσου, β) από την αρχή του χωματόδρομου της οδού Σκάρπας της Δ.Κ. Σταμάτας **(Κατηγορία 4 & 5)**

**ΔΗΜΟΣ ΚΡΩΠΙΑΣ**

1. Στους δρόμους από Κορωπί προς ραντάρ Υμηττού **(Κατηγορία 4 & 5)**
2. Στη συμβολή της οδού Αγ. Γεωργίου (η οποία είναι κάθετη στην οδό Δημοσθένους) στα σημεία που από αγροτοδασική οδός μετατρέπεται αμιγώς σε δασική **(Κατηγορία 4 & 5)**
3. Στην συμβολή της οδού Δημοσθένους με την κεντρική δασική οδό, η οποία καταλήγει στον Δήμο Αργυρούπολης **(Κατηγορία 4 & 5)**
4. Στην συμβολή της οδού Σφήτου με τις δύο (2) δασικές οδούς, που οδηγούν η μία προς Πρ. Ηλία και η άλλη οδηγεί στην κεντρική δασική οδική αρτηρία που ονομάζεται Περιφερειακή Υμηττού **(Κατηγορία 4 & 5)**
5. Στη Λεωφ. NATO και 50 μ. πριν την πύλη του στρατοπέδου της Αεροπορίας, απαγόρευση του αγροτοδασικού δρόμου στο σημείο που μετατρέπεται αμιγώς σε δασική οδό **(Κατηγορία 4 & 5)**
6. Η οδός Αγ. Βικεντίου (στην περιοχή Αγ. Νικολάου) απαγόρευση της αγροτοδασικής οδού στο σημείο που μετατρέπεται αμιγώς σε δασική οδό **(Κατηγορία 4 & 5)**
7. Η οδός Βελλάς απαγόρευση της αγροτοδασικής οδού στα δύο (2) σημεία που τέμνει την κεντρική δασική οδική αρτηρία **(Κατηγορία 4 & 5)**
8. Στην συμβολή της οδού Λυσιμάχου με την κεντρική δασική οδική αρτηρία **(Κατηγορία 4 & 5)**
9. Από πλησίον «Σχολείων Γείτονα» προς χωματερή και αντιστρόφως **(Κατηγορία 4 & 5)**
10. Από πλησίον «Εκπαιδευτηρίων Καίσαρη» τέρμα οδού Λυσιμάχου **(Κατηγορία 4 & 5)**
11. Στην θέση «Βορρός» **(Κατηγορία 4 & 5)**
  - i. από τέλος οδού Υψηλάντου έως κορυφή του βουνού και
  - ii. από τέλος οδού Ευαγγελιστρίας έως κορυφή του βουνού.
12. Την οδό από τη θέση Λουμπάρδα προς Μπαράκου (μετά την τρύπα του Καραμανλή) **(Κατηγορία 4 & 5)**
13. Από το σημείο του πυροαφυλάκιου προς Άγιο Θωμά (θέση Παλάτι) **(Κατηγορία 4 & 5)**

**ΔΗΜΟΣ ΛΑΥΡΕΩΤΙΚΗΣ**

1. Από Αγ. Κωνσταντίνο Λαυρεωτικής προς θέση «Χάος» και Εθνικό Δρυμό **(Κατηγορία 4 & 5)**
2. Από Αγ. Κωνσταντίνο προς Μαρκάτι Κερατέας και αντιστρόφως **(Κατηγορία 4 & 5)**  
**(Κατηγορία 4 & 5)**
3. Από Αγ. Κωνσταντίνο προς Ριμπάρια και από Προσήλιο προς Ριμπάρια **(Κατηγορία 4 & 5)**
4. Στον Αγ. Κωνσταντίνο, ο δασικός δρόμος κοντά στις μπαρουταποθήκες πλησίον κτήμα Ζαγουρή **(Κατηγορία 4 & 5)**
5. Στον Αγ. Κωνσταντίνο - βουνό «Κιτσίου», ο δασικός δρόμος δεξιά αντιπυρική ζώνης **(Κατηγορία 4 & 5)**
6. Τον δασικό δρόμο από Άγιο Κωνσταντίνο προς Λεγραινά **(Κατηγορία 4 & 5)**
7. Το δρόμο Καμάριζας Σουνίου στον Εθνικό Δρυμό στη θέση «Βίλλα Κανέλλου» **(Κατηγορία 4 & 5)**
8. Από Καβοδόκανο (Στεφάνι) έως Άγιο Κωνσταντίνο **(Κατηγορία 4 & 5)**
9. Από Άγιο Κωνσταντίνο οδός παλαιού Μονοπατιού έως τη συμβολή με τη λεωφόρο Καμαρίζης(συνεργείο Λουκά) **(Κατηγορία 4 & 5)**
10. Από τη Ζ' εξοχική Κατασκήνωση Διονύσου Κερατέας προς Μοναστήρι Μεταμόρφωσης στο Δάσος Κουβαρά και αντιστρόφως **(Κατηγορία 4 & 5)**
11. Από τη Ζ' εξοχική Κατασκήνωση Διονύσου Κερατέας προς Τσουργκέλι και γυναικείο Μοναστήρι Παναγίας Πευκοβουνογιάτρισσας στην Κακή Θάλασσα Κερατέας και αντιστρόφως **(Κατηγορία 4 & 5)**
12. Η οδός Αγίας Σκέπης, στην συμβολή των οδών Ανθυποσμηναγού Βασιλείου Φιλίππου και Αγίας Σκέπης **(Κατηγορία 4 & 5)**
13. Η Λεωφόρος Νάτο Κερατέας, 1300μ. μετά τη συμβολή με την οδό Αριστοτέλη Μπότση **(Κατηγορία 4 & 5)**
14. Περιοχή Κερατέας από Στουργέλι έως Οικισμός Διόνυσος πριν τις παιδικές κατασκηνώσεις **(Κατηγορία 3, 4 & 5)**
15. Παραλιακή Λεωφόρο, θέση «Άσπρο Λιθάρι» μετά την ταβέρνα «Σταμάτης» έως την εκκλησία Αγία Βαρβάρα **(Κατηγορία 3, 4 & 5)**
16. Παραλιακή Λεωφόρο, θέση «Άσπρο Λιθάρι» μετά την ταβέρνα «Σταμάτης» έως

διασταύρωση ασφαλτόδρομου «ΚΑΜΑΡΙΖΗΣ-ΣΟΥΝΙΟΥ» (Κατηγορία 3, 4 & 5)

**ΔΗΜΟΣ ΜΑΡΑΘΩΝΑ**

1. Στους δρόμους επάνω από τα θερμοκήπια του Μαραθώνα (περιοχή Βρανά), που οδηγούν προς Σταμάτα και Αγγιλίκι (Κατηγορία 4 & 5)
2. Στο πευκοδάσος του Σχινιά του Δήμου Μαραθώνος (Κατηγορία 4 & 5)
3. Στο δρόμο Άνω Σούλι - Προφήτη Ηλία (Κατηγορία 5)
4. Στον οικισμό Προβάλινθο προς Λύρειο Ίδρυμα και Άγιο Πέτρο (περιοχή Ν. Βουτζα) (Κατηγορία 4 & 5)
5. Σταθμό Μεταφόρτωσης προς φράγμα Ραπεντσώνας (Ανατολή Ν. Μάκρης) (Κατηγορία 4 & 5)
6. Περιοχή Βαρνάβα, οδός Βορείων Ανέμων (Κατηγορία 5)
7. Οδός Περιπάτου προς Δασικό Πεντέλης (οικισμός Γεροτσακούλι Αγ. Μαρίνας Ν. Μάκρης) (Κατηγορία 4 & 5)

**ΔΗΜΟΣ ΜΑΡΚΟΠΟΥΛΟΥ-ΜΕΣΟΓΑΙΑΣ**

1. Στο δρόμο στην θέση «Χαμολιά» του Δήμου Μαρκοπούλου Μεσογαίας, που διέρχεται από τις κατασκηνώσεις (Κατηγορία 4 & 5)
2. Στην οδό Μυρινούντος & Πόρτο – Ράφτη Κουβαρά, στα όρια του Δήμου Σαρωνικού, η απαγόρευση να επεκτείνεται για την οδό Μυρινούντος και μέχρι το ύψος της οδού Στησαγόρα (αρχή Ιπποδρόμου) και για την οδό Κουβαρά, Πόρτο-Ράφτη μέχρι την εκτός σχεδίου περιοχή Πόρτο-Ράφτη, (θέση Πρόι-Στίρι) (Κατηγορία 4 & 5)
3. Απόλλωνος, στην περιοχή του Αγίου Σπυρίδωνα, στην συμβολή με την ανώνυμη οδό που καταλήγει στη παραλία της Ερωτοσπηλιάς (Κατηγορία 4 & 5)
4. Κορώνης, στην περιοχή του Αυλακίου και ειδικότερα στην συμβολή της με την ανώνυμη οδό που ενώνει κάθετα την οδό Αυλακίου με την οδό Κορώνης (Κατηγορία 4 & 5)
5. Ο αδιέξοδος, παράλληλος της ακτογραμμής χωματόδρομος που ξεκινά βορειοανατολικά του χώρου στάθμευσης του αρχαιολογικού χώρου και μουσείου Βραυρώνας στο Δήμο

Μαρκοπούλου και συνεχίζει ανατολικά για περίπου ένα (1) χιλιόμετρο **(Κατηγορία 4 & 5)**

6. Όλοι οι εσωτερικοί δασικοί δρόμοι της περιοχής του δάσους της Χαμολιάς **(Κατηγορία 4 & 5)**
7. Η οδός Ανθίμου Γαζή (τέρμα), οικισμός Αμφιθέας προς Κουβαρά **(Κατηγορία 4 & 5)**

**ΔΗΜΟΣ ΠΑΙΑΝΙΑΣ**

1. Ο άνω δασικός δρόμος στην θέση «Αγ. Τριάδα» που ξεκινάει από την προέκταση της οδού Μακεδονίας και Γιασεμιών (διχάλα δυο δασικών δρόμων πλησίον πλαστικής δεξαμενής) και καταλήγει στην άσφαλτο πλησίον του κοιμητηρίου Παπάγου **(Κατηγορία 3, 4 & 5)**
2. Η συμβολή της οδού Σερρών με την δασική κεντρική οδική αρτηρία Περιφερειακής Υμηττού **(Κατηγορία 4 & 5)**
3. Στην Οδό Σπηλαίου Παιανίας και συγκεκριμένα αμέσως μετά το εκκλησάκι του Αγ. Νεκταρίου **(Κατηγορία 4 & 5)**
4. Οι δρόμοι που οδηγούν από τα Γλυκά Νερά στην Περιφερειακή Υμηττού **(Κατηγορία 4 & 5)**
5. Λόφος Φούρεσι **(Κατηγορία 4 & 5)**

**ΔΗΜΟΣ ΠΑΛΛΗΝΗΣ**

1. Στους δρόμους του Περιαστικού Δάσους της Δημοτικής Ενότητας Ανθούσας, το οποίο συνορεύει: Δυτικά με το κεντρικό ρεύμα της Λεωφ. Ανθούσας-Παλλήνης και τις Αθλητικές Εγκαταστάσεις της δημοτικής ενότητας Ανθούσας, βόρεια με το Δήμο Πεντέλης, νότια με το Δήμο Παλλήνης και ανατολικά με την δημοτική ενότητα Πικερμίου **(Κατηγορία 4 & 5)**
2. Ο λόφος Λεβίδι (Δήμος Παλλήνης) **(Κατηγορία 4 & 5)**

**ΔΗΜΟΣ ΡΑΦΗΝΑΣ – ΠΙΚΕΡΜΙΟΥ**

1. Οδοί πρόσβασης προς θέση «ΟΧΥΡΟ», βόρεια με το νεκροταφείο Ραφήνας και με τον οικισμό Αύρας, νότια με τον οικισμό Πανόραμα, ανατολικά με το κλειστό Δημοτικό Γυμναστήριο και δυτικά με τον οικισμό Δροσιά **(Κατηγορία 4 & 5)**

2. Περιοχή «ΛΥΚΟΡΕΜΑ-ΒΑΛΑΝΑΡΗΣ» στην περιοχή Ντράφι στην Δ.Ε. Πικερμίου με απαγόρευση πρόσβασης καθόλο το μήκος από τη διασταύρωση των οδών Βεργίνας και Σοφοκλέους στο Ντράφι Πικερμίου μέχρι και την οδό Κέκρωπος στο Ντράφι Πικερμίου και αντίστροφα **(Κατηγορία 3, 4 & 5)**

**ΔΗΜΟΣ ΣΑΡΩΝΙΚΟΥ**

1. Από την οδό Αυλακίου, ο δρόμος που οδηγεί προς το πυροφυλάκιο Μερέντα–Αγ. Ευστάθιο **(Κατηγορία 4 & 5)**
2. Σε όλη την περιοχή του Πάνειου Όρους της δημοτικής ενότητας Καλυβίων και συγκεκριμένα στη δασική οδό που οδηγεί στην κορυφή του **(Κατηγορίες 4 & 5)**
3. Επί της οδού Αυλακίου (Κουβαράς), ο δρόμος που οδηγεί προς Άγιο Αντώνιο **(Κατηγορία 4 & 5)**
4. Η άνοδος από Περιφερειακή οδό Καλυβίων προς Μονή Αγ. Σκέπης στο Πάνειο Όρος **(Κατηγορία 4 & 5)**
5. Στις οδούς Αθηνάς και Ταυγέτου προς δασάκι Σαρωνίδας **(Κατηγορία 4 & 5)**
6. Στην οδό Παλαιάς Δεξαμενής στην Παλαιά Φώκαια **(Κατηγορία 4 & 5)**

**ΔΗΜΟΣ ΣΠΑΤΩΝ – ΑΡΤΕΜΙΔΟΣ**

1. Στο λόφο Μπούρα της Δημοτικής Ενότητας Σπάτων **(Κατηγορία 4 & 5)**
2. Στον οικισμό που βρίσκεται μεταξύ του βορειοδυτικού αντερείσματος του λόφου «Έτος» και της λεωφόρου Μαραθώνος στη Δημοτική Ενότητα (ΔΕ) Σπάτων (οδ. Λιοφύτι κ ανώνυμοι οδοί) **(Κατηγορία 4 & 5)**
3. Στον οικισμό «Βουνούπολη» που βρίσκεται μεταξύ του νοτιοανατολικού αντερείσματος του λόφου «Έτος» και της οδ. Ήμερου Πεύκου στη ΔΕ Σπάτων (από την οδ. Ιωάννου Ε. και δυτικά) **(Κατηγορία 4 & 5)**
4. Στο άλσος «ΟΤΕ» όπισθεν του Δημοτικού Καταστήματος Αρτέμιδος (πρώην Δημαρχείο) πλην της θέσης που λειτουργεί το δημοτικό αμαξοστάσιο και της οδού που οδηγεί σε αυτό

**(Κατηγορία 4 & 5)**

5. Στη θέση «Κίπι» του Δημοτικού Καταστήματος Αρτέμιδος και συγκεκριμένα επί της οδού Ολυμπίας δυτικά της συμβολής της με την οδό Διονύσου, στις οδούς Νυμφών, Ολύμπου, Πανός, Ρόδων, Ροδοδάφνης, Υακίνθου και έως το τέλος αυτών **(Κατηγορία 4 & 5)**
6. Στην περιοχή Βελανιδέζα από τη συμβολή της οδού Ρεθύμνου με την οδό Ναυπλίου και δυτικά έως τη συμβολή της οδου Πεσόντων Ηρώων με την οδό Μακρυνούς **(Κατηγορία 4 & 5)**.
7. Στο δυτικό αντέρεισμα της περιοχής Αγ. Κυριακής της ΔΕ Αρτέμιδος και στις οδούς Ιωαννίνων και Αγίου Γεωργίου στην ίδια περιοχή **(Κατηγορία 4 & 5)**

**ΔΗΜΟΣ ΩΡΩΠΟΥ**

**Δ.Ε. ΩΡΩΠΟΥ (Κατηγορία 4 & 5)**

1. Δρόμος προς πρώην Χωματερή Μαλακάσας περιοχή Σαραντάρι
2. Προς Νέα Δεξαμενή Ωρωπού

**Δ.Ε. ΣΥΚΑΜΙΝΟΥ (Κατηγορία 5)**

Από Συκάμινο προς Αγ. Ελεούσα

**Δ.Ε. ΚΑΛΑΜΟΥ**

1. Στην περιοχή Αγκώνα από διασταύρωση Γιασεμιών και Αυγής, προς πρώην χωματερή Καλάμου **(Κατηγορία 5)**
2. Από Σαλαμίδι προς Αμφιάρειο **(Κατηγορία 4 & 5)**
3. Προς όλους τους δρόμους της θέσης «Τριάδες» **(Κατηγορία 4 & 5)**
4. Από Μετόχι Ρη προς Αγκώνα **(Κατηγορία 4 & 5)**
5. Από Μετόχι Ρη προς Τριάδες **(Κατηγορία 4 & 5)**
6. Από Μετόχι Ρη προς Ούλμπερι **(Κατηγορία 4 & 5)**
7. Από γήπεδο Καλάμου προς Μουσείο Φαέθων **(Κατηγορία 4 & 5)**

**Δ.Ε. ΜΑΛΑΚΑΣΑΣ (Κατηγορία 4 & 5)**

Από Σφενδάλη προς Αγ. Μερκούριο

**Δ.Ε. ΠΟΛΥΔΕΝΔΡΙΟΥ (Κατηγορία 4 & 5)**

1. Από Πολυδένδρι προς Πυροφυλάκιο Μαυρινόρα
2. Η οδός από πρώην χωματερή Καπανδριτίου προς Πολυδένδρι της Δ.Ε. Καπανδριτίου

**Δ.Ε. ΑΥΛΩΝΑ (Κατηγορία 4 & 5)**

1. Σε όλους τους δρόμους των θέσεων «Μεγάλη Βρύση» και «Αντλιοστάσιο»
2. Στο δρόμο ο οποίος έχει αφετηρία από τη γεώτρηση υδροδότησης της Δημοτικής Ενότητας Αυλώνα, στη θέση «Σκάλεζα» και δια μέσω των περιοχών «Βίλλια» και «Μπρέντεζα» των διοικητικών ορίων του, που καταλήγει στην Δημοτική Ενότητα Μαλακάσας

**Η παρούσα απόφαση ισχύει μέχρι την έκδοση νεότερης.**

**Η Αντιπεριφερειάρχης της Π.Ε. Ανατολικής Αττικής  
και  
Πρόεδρος του Π.Ε. Σ.Ο.Π.Π. Π.Ε. Ανατολικής Αττικής**

**α/α  
Χρήστος Θεοδωρόπουλος  
(Αντιπεριφερειάρχης Νοτίου Τομέα)**





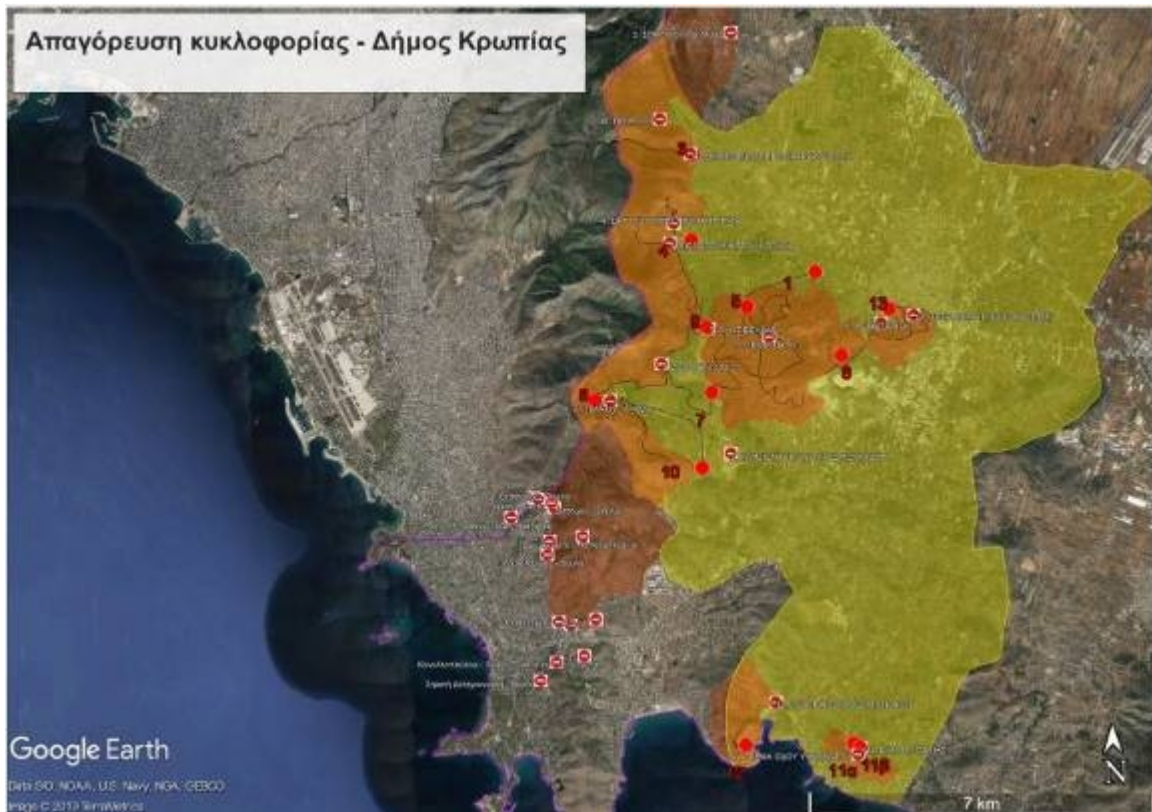
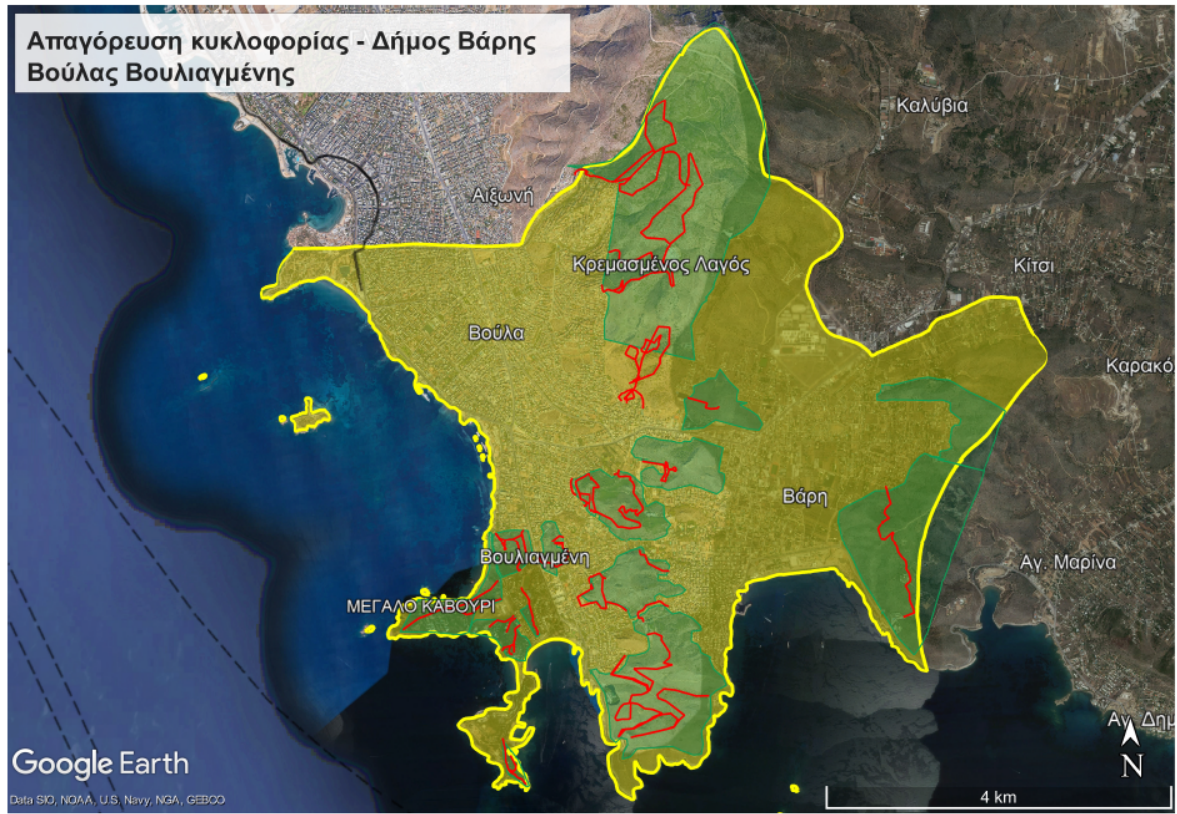

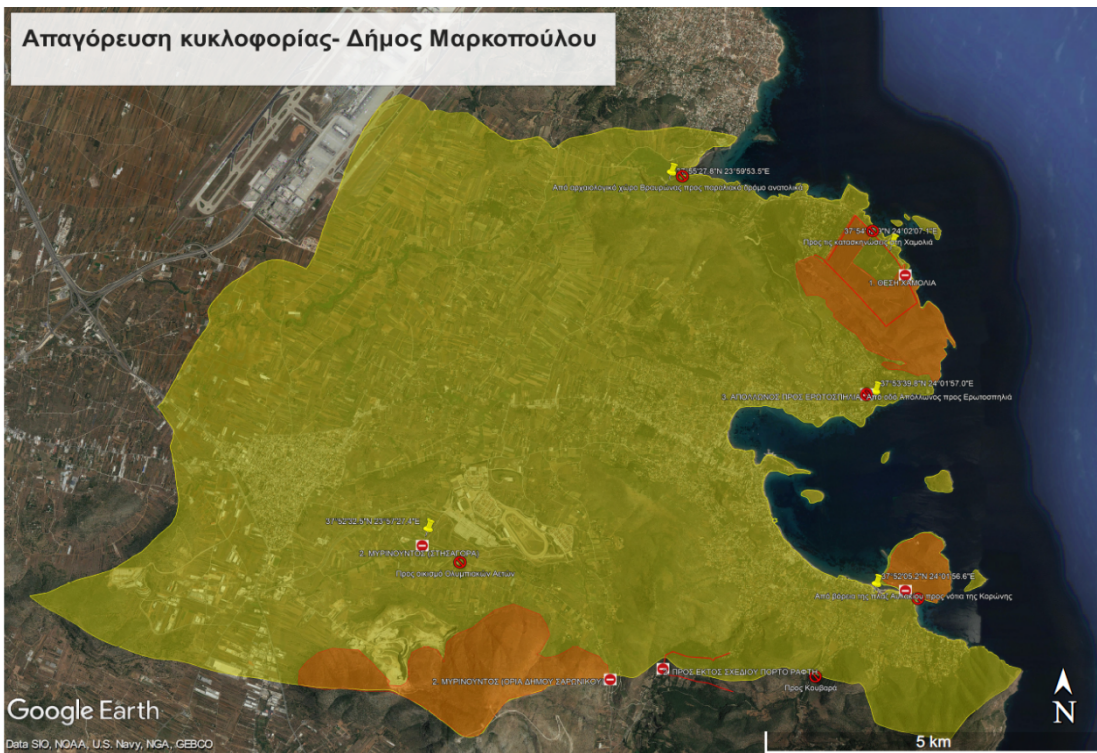
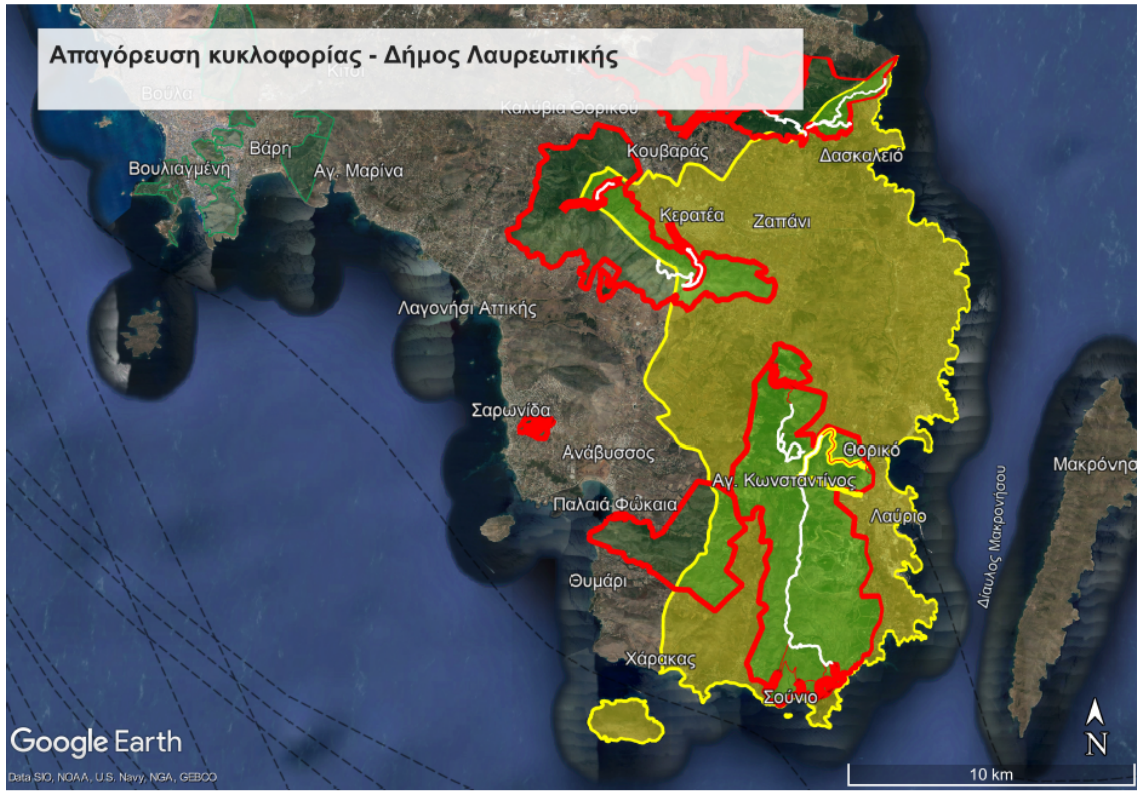

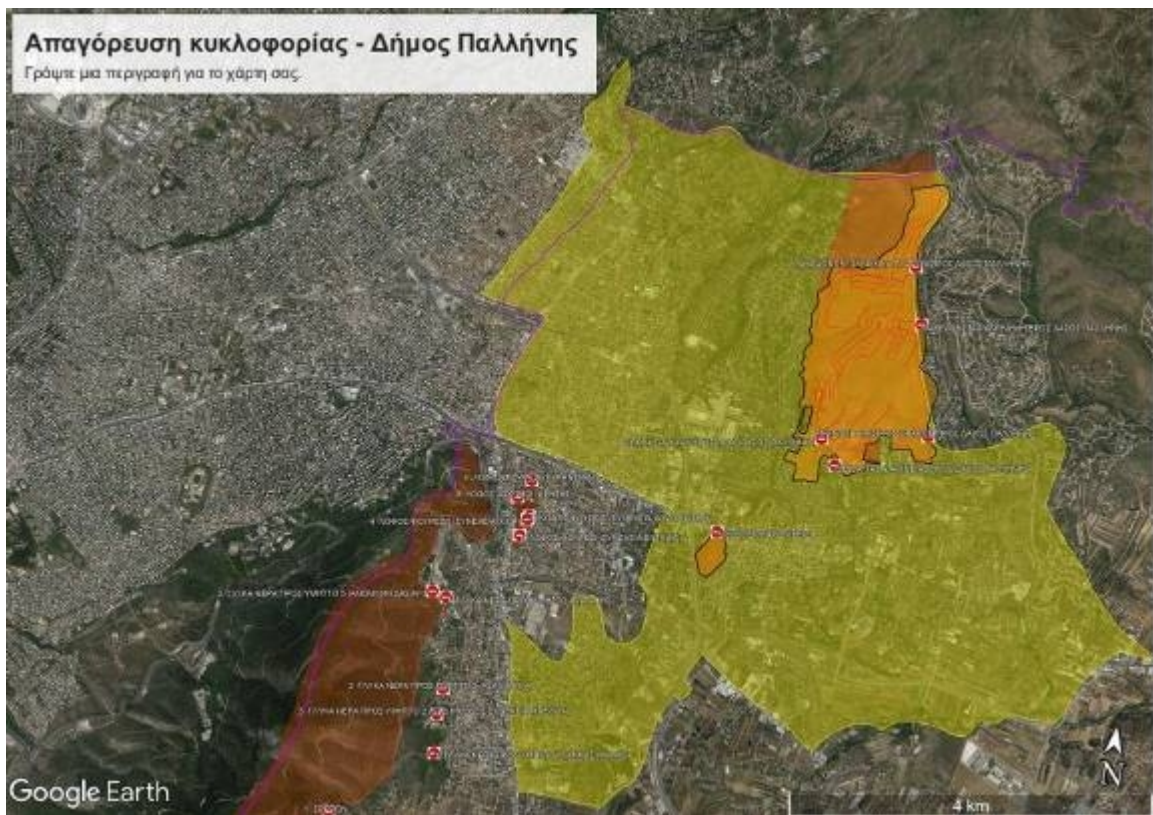
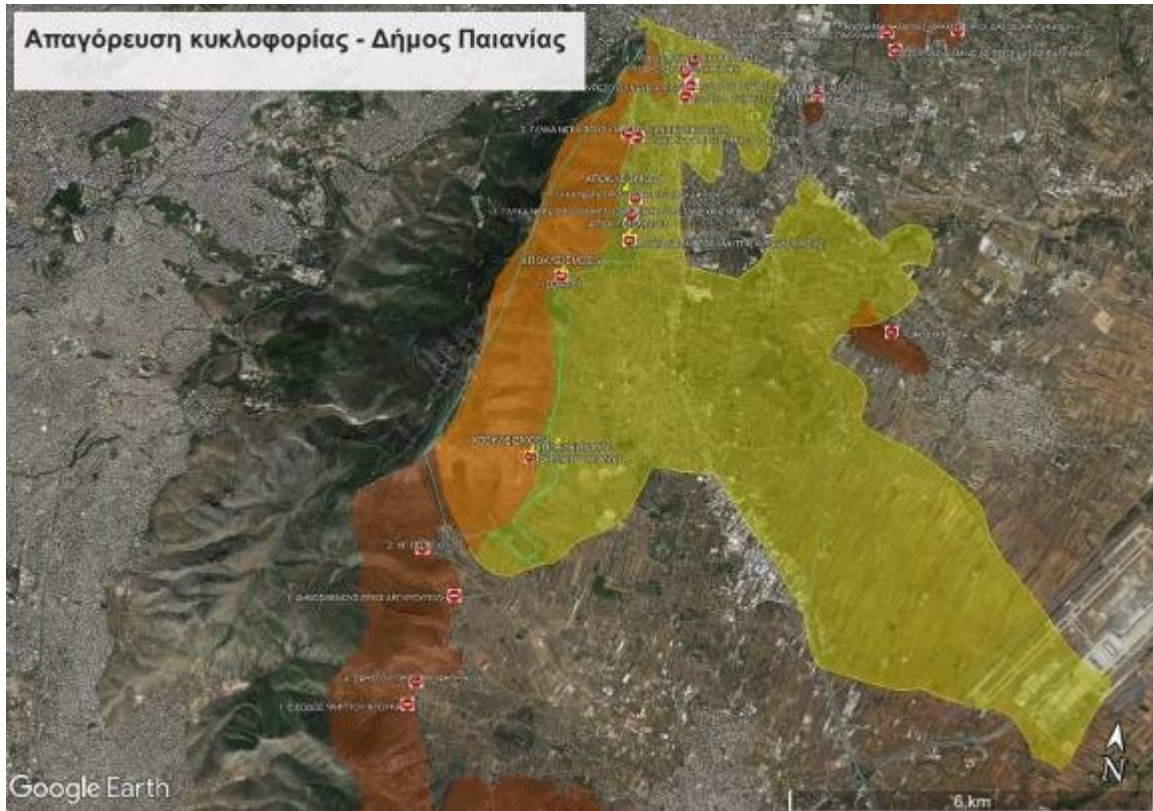



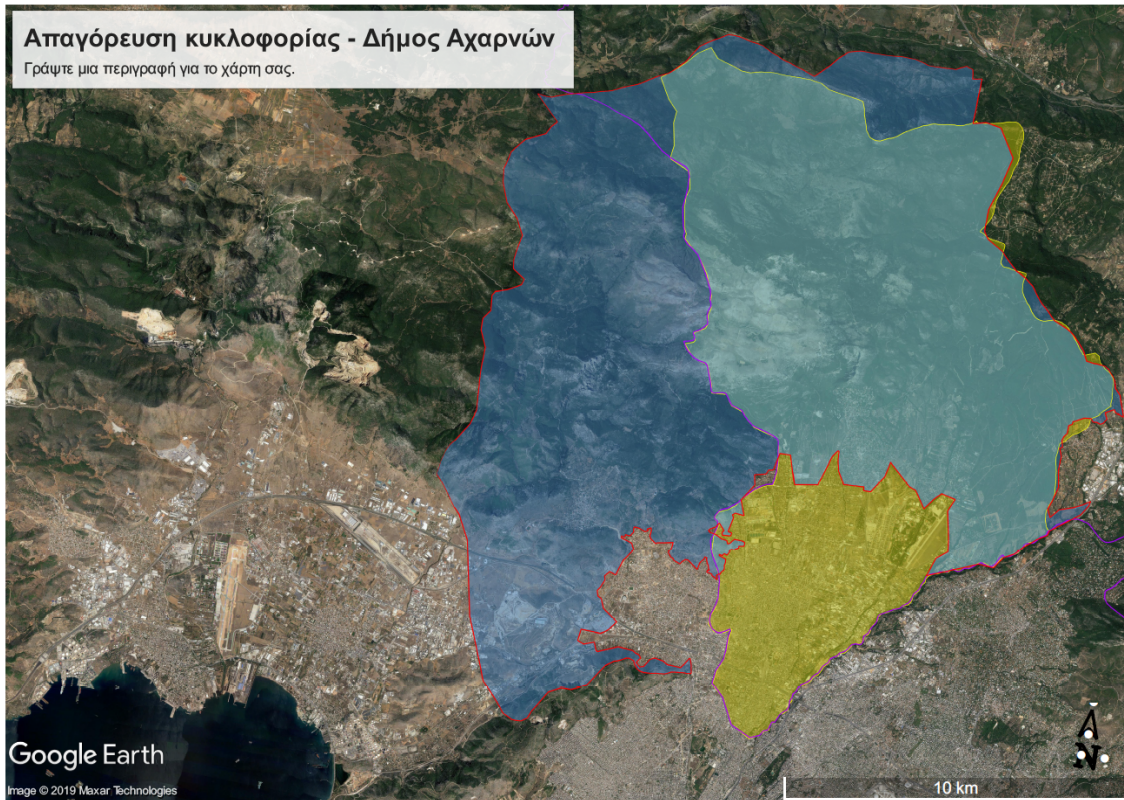
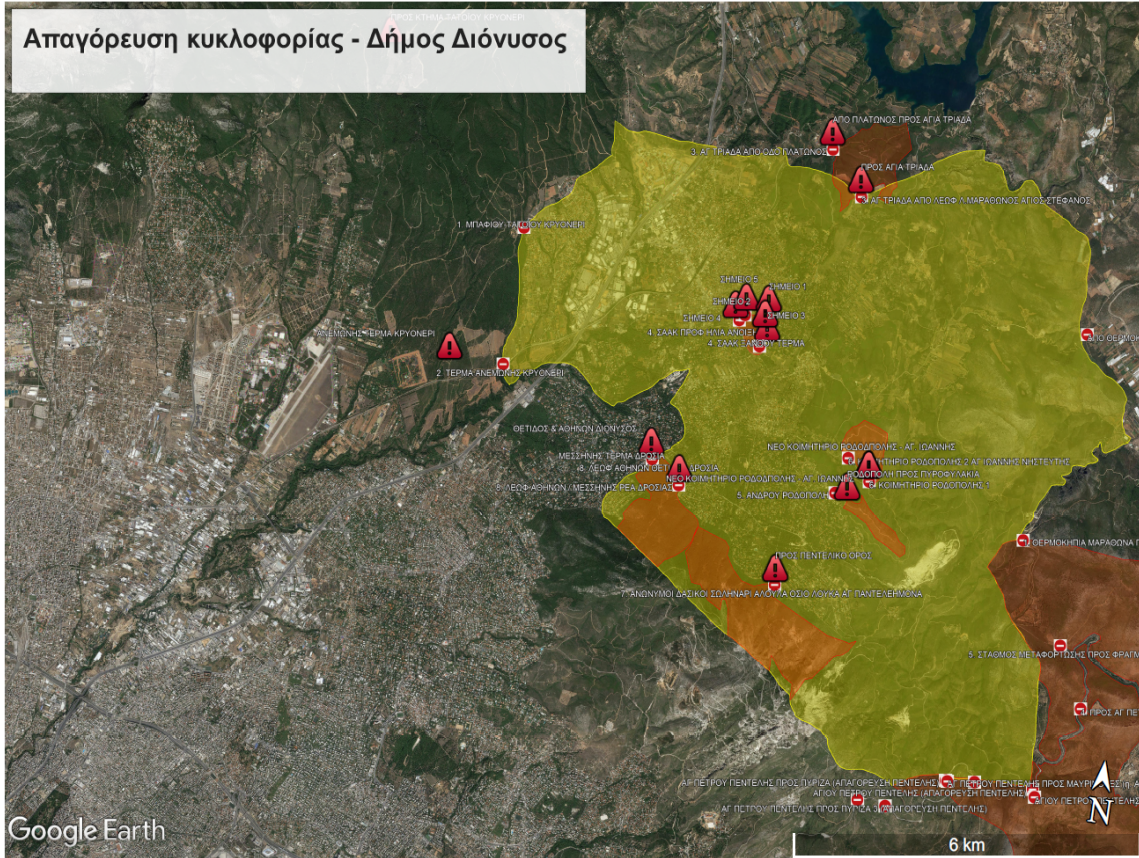

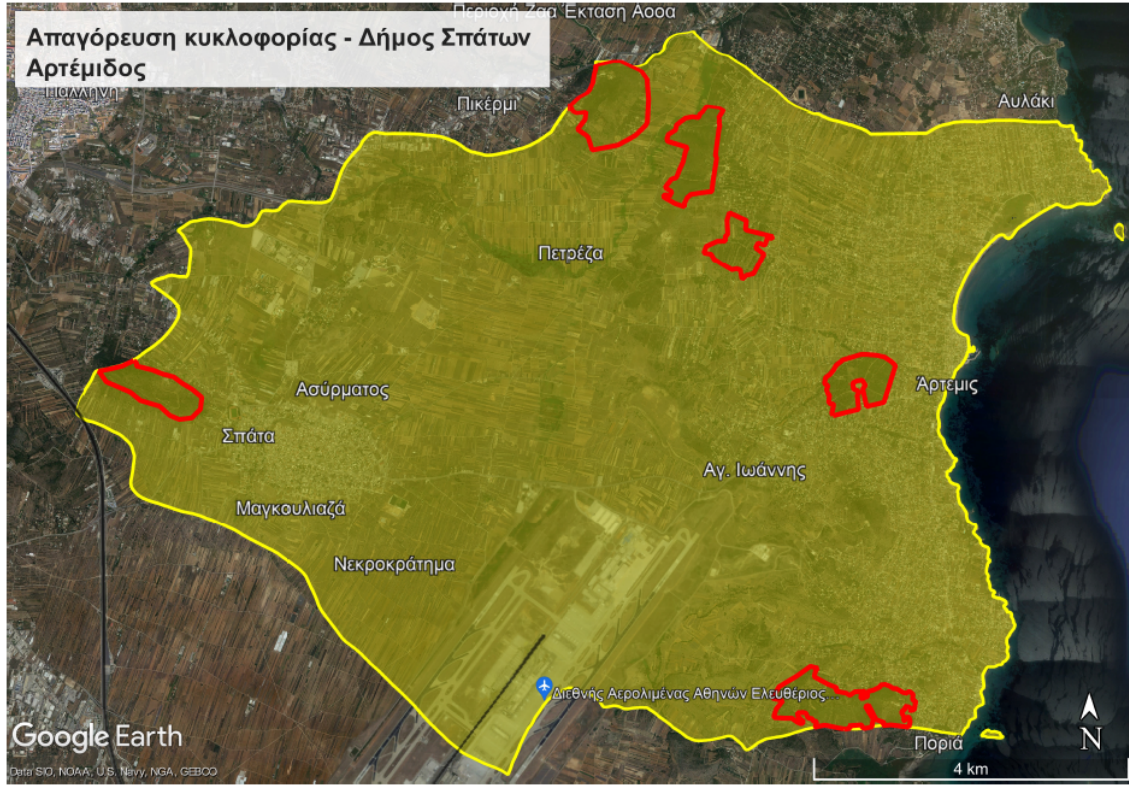



## ΠΙΝΑΚΑΣ ΑΠΟΔΕΚΤΩΝ

Γραφείο Αντιπεριφερειάρχη Πολιτικής Προστασίας (e-mail: [id.pprostasias@patt.gov.gr](mailto:id.pprostasias@patt.gov.gr))  
Αυτοτελής Διεύθυνση Πολιτικής Προστασίας Περιφέρειας Αττικής (e-mail: [grppna@patt.gov.gr](mailto:grppna@patt.gov.gr))  
Διεύθυνση Πολιτικής Προστασίας Αποκεντρωμένης Διοίκησης Αττικής  
(e-mail: [civilprotection@attica.gr](mailto:civilprotection@attica.gr))

Διεύθυνση Έργων Αντιπυρροσβεστικής Προστασίας Περιφέρειας Αττικής  
Διεύθυνση Υγειονομικού Ελέγχου και Περιβαλλοντικής Υγιεινής Π.Ε.Α.Α.  
Διεύθυνση Διαχείρισης Μητροπολιτικών Υποδομών Περιφέρειας Αττικής  
Γενική Διεύθυνση Αγροτικής Οικονομίας και Κτηνιατρικής και Αλιείας  
Διεύθυνση Τεχνικών Έργων Π.Ε. Ανατολικής Αττικής  
Διεύθυνση Δημόσιας Υγείας & Κοινωνικής Μέριμνας Π.Ε.Α.Α.  
Διεύθυνση Αγροτικής Οικονομίας και Κτηνιατρικής Π.Ε.Α.Α.  
Αρχηγός Πυροσβεστικού Σώματος (e-mail: [arxhgos.ps@psnet.gr](mailto:arxhgos.ps@psnet.gr), [ats.diap.gran@psnet.gr](mailto:ats.diap.gran@psnet.gr))  
Υπαρχηγός Πυροσβεστικού Σώματος (e-mail: [yparx@psnet.gr](mailto:yparx@psnet.gr))  
Γενικός Επιθεωρητής Νοτίου Ελλάδος Πυροσβεστικού Σώματος (e-mail: [epith.not@psnet.gr](mailto:epith.not@psnet.gr))  
Περιφερειακό Επιχειρησιακό Κέντρο Πυροσβεστικού Σώματος-Π.Ε.Κ.Ε. (e-mail: [spkatt@psnet.gr](mailto:spkatt@psnet.gr))  
Διοίκηση Πυροσβεστικών Υπηρεσιών Περιφέρειας Αττικής-ΠΕΠΥΔ Αττικής (e-mail: [pdattiki@psnet.gr](mailto:pdattiki@psnet.gr))  
Συντονιστής Επιχειρήσεων Αττικής Π.Υ. (e-mail: [synt.epixeir@psnet.gr](mailto:synt.epixeir@psnet.gr), [synt.epixeir.athina@psnet.gr](mailto:synt.epixeir.athina@psnet.gr))  
Διοίκηση Πυροσβεστικών Υπηρεσιών Αθηνών (e-mail: [dpyathin@psnet.gr](mailto:dpyathin@psnet.gr))

Διοίκηση Πυροσβεστικών Υπηρεσιών Ανατολικής Αττικής (e-mail:dpy.anatattik@psnet.gr)  
Πυροσβεστική Υπηρεσία Μαρκοπούλου ( e-mail:markop@psnet.gr)  
Πυροσβεστική Υπηρεσία Λαυρίου (e-mail:layrio@psnet.gr)  
Πυροσβεστική Υπηρεσία Κρωπίας (e-mail: koropi@psnet.gr)  
Πυροσβεστική Υπηρεσία Νέας Μάκρης (e-mail:neamakri@psnet.gr)  
Πυροσβεστική Υπηρεσία Οινοφύτων (e-mail:oinofyta@psnet.gr)  
6ος Πυροσβεστικός Σταθμός (e-mail:athina6@psnet.gr)  
8ος Πυροσβεστικός Σταθμός (e-mail: athina8@psnet.gr)  
9ος Πυροσβεστικός Σταθμός (e-mail:athina9@psnet.gr)  
10ος Πυροσβεστικός Σταθμός (e-mail: athina10@psnet.gr)  
12ος Πυροσβεστικός Σταθμός (e-mail: athina12@psnet.gr)  
Πυροσβεστική Υπηρεσία Αεροδρομίου (e-mail: aeroath@psnet.gr)  
1η ΕΜΑΚ (e-mail: 1emak@psnet.gr)  
ΑΣΔΥΣ-Διοικητής-Ανώτερος Διοικητής Φρουράς (e-mail: str-asdys-egd@army.gr)  
Σχολή Τεθωρακισμένων 3<sup>ο</sup> Επιτελικό Γραφείο (e-mail: hellenic-armor-school@army.gr)  
Πολεμική Αεροπορία-2<sup>ο</sup> ΑΚΕ Πάρνηθας (e-mail: 2ake@haf.gr)  
Διεύθυνση Αστυνομίας Νοτιοανατολικής Αττικής (e-mail:danaattikis@astynomia.gr)  
Διεύθυνση Αστυνομίας Βορειοανατολικής Αττικής (e-mail:dabaa@astynomia.gr)  
Διεύθυνση Αστυνομίας Δυτικής Αττικής (e-mail: dadattikis@astynomia.gr)  
Διεύθυνση Τροχαίας Αττικής (e-mail: ypasptrox@astynomia.gr)  
Τ.Τ. Αττικής Οδού (e-mail: ttattikisodou@astynomia.gr)  
Β΄ Τμήμα Τροχαίας Αυτοκινητοδρόμων Π.Α.Θ.Ε. Αττικής (e-mail: b.tt.auto.attikis@astynomia.gr)  
Α΄ Τμήμα Τροχαίας Βορειοανατολικής Αττικής (e-mail: att.vaattikis@astynomia.gr)  
Β΄ Τμήμα Τροχαίας Βορειοανατολικής Αττικής (e-mail: btt.baattikis@astynomia.gr)  
Γ΄ Τμήμα Τροχαίας Βορειοανατολικής Αττικής (e-mail: ctt.baattikis@astynomia.gr)  
Α΄ Τμήμα Τροχαίας Νοτιοανατολικής Αττικής (e-mail: att.naattikis@astynomia.gr)  
Β΄ Τμήμα Τροχαίας Νοτιοανατολικής Αττικής (e-mail: btt.naattikis@astynomia.gr)  
Λιμεναρχείο Λαυρίου (e-mail: lavrio@hcg.gr)  
Λιμεναρχείο Ραφήνας (e-mail: rafina@hcg.gr)  
Λιμεναρχείο Σαρωνικού/ Β΄ Τμήμα Βουλιαγμένης (e-mail: vouliagmeni@hcg.gr)  
Λιμεναρχείο Χαλκίδας /Λιμενικό Τμήμα Ωρωπού (e-mail: oropos@hcg.gr)  
Διεύθυνση Δασών Ανατολικής Αττικής (e-mail: dash\_anat\_attikh@eedpatt.ypen.gr) (e-  
mail: dash\_anat\_attikh@eedpatt.ypen.gr)  
Δ/νση Συντονισμού & Επιθεώρησης Δασών (e-mail: [a.aggelopoulos@eedpatt.ypen.gr](mailto:a.aggelopoulos@eedpatt.ypen.gr),  
a.varouchaki@eedpatt.ypen.gr)  
Δασαρχείο Πεντέλης (e-mail: dasarxeio\_pentelis@eedpatt.ypen.gr)  
Δασαρχείο Λαυρίου (e-mail: dasarxeio\_lavriou@eedpatt.ypen.gr)  
Δασαρχείο Πάρνηθας (e-mail: dasarxeio\_parnithas@eedpatt.ypen.gr)  
Δασαρχείο Καπανδριτίου (e-mail: dasarxeio\_kapandritiou@eedpatt.ypen.gr)  
Δασαρχείο Πειραιά (e-mail: dasarxeio\_peiraia@eedpatt.ypen.gr)  
Μονάδα Διαχείρισης Εθνικών Πάρκων Πάρνηθας Σχινιά Και Προστατευόμενων περιοχών  
Σαρωνικού Κόλπου (e-mail: mdpp.attica@necca.gov.gr)  
ΣΥΝΠΑ (e-mail: info@synpa.net)  
ΣΠΑΠ (e-mail: info@spap.org.gr)  
ΣΠΑΥ (e-mail: info@spay.gr)  
Διεθνής Αερολιμένας Αθηνών «Ελ. Βενιζέλος»-ΥΠΑ (e-mail: pseab@hasp.gov.gr)  
Αττικές Διαδρομές (e-mail: [ezabetas@attikesdiadromes.gr](mailto:ezabetas@attikesdiadromes.gr), [apanagak@attikesdiadromes.gr](mailto:apanagak@attikesdiadromes.gr),

Διανομή μέσω 'ΙΡΙΔΑ' με ΑΠ:539849 από ΚΡΑΒΑΡΙΤΗ ΘΕΟΔΩΡΑ με UID: 662f91ec5a23134fcd686e6c στις  
29/04/24 16:22



sskoulid@attikesdiadromes.gr)

ΕΜΥ (e-mail: [info@hnms.gr](mailto:info@hnms.gr), theodoros,kolydas@gmail.com)

ΔΕΔΔΗΕ (e-mail: [info@deddie@deddie.gr](mailto:info@deddie@deddie.gr), E.Liakopoulou@deddie.gr)

ΑΔΜΗΕ (e-mail: [bziogas@admie.gr](mailto:bziogas@admie.gr))

ΕΚΑΒ (e-mail: [ekab@ekab.gr](mailto:ekab@ekab.gr))

ΟΤΕ (e-mail: [pfortis@ote.gr](mailto:pfortis@ote.gr), dikonom@c-ts.gr)

Οργανισμός Αντισεισμικού σχεδιασμού και Προστασίας (ΟΑΣΠ-e-mail: [info@oasp.gr](mailto:info@oasp.gr))

Ο.ΦΥ.ΠΕ.Κ.Α. (e-mail: [info@necca.gov.gr](mailto:info@necca.gov.gr))

### **Δήμοι Π.Ε.Α.Α.-Υπόψη κ Δημάρχων & Αρμόδιων Πολιτικής Προστασίας**

Δήμος Αχαρνών

Δήμος Βάρης-Βούλας-Βουλιαγμένης

Δήμος Διονύσου

Δήμος Κρωπίας

Δήμος Λαυρεωτικής

Δήμος Μαραθώνα

Δήμος Μαρκοπούλου Μεσογαίας

Δήμος Παιανίας

Δήμος Παλλήνης

Δήμος Ραφήνας –Πικερμίου

Δήμος Σαρωνικού

Δήμος Σπάτων –Αρτέμιδος

Δήμος Ωρωπού

ΠΕΔΑ (Περιφερειακή Ένωση Δήμων Αττικής-e-mail: [galatsi@galatsi.gr](mailto:galatsi@galatsi.gr), [info@pedattikis.gr](mailto:info@pedattikis.gr))

Αναπτυξιακός Σύνδεσμος Λαυρεωτικής

mail: [anap30@otenet.gr](mailto:anap30@otenet.gr)

(e-

### **ΕΘΕΛΟΝΤΙΚΕΣ ΟΡΓΑΝΩΣΕΙΣ Π.Ε. ΑΝΑΤΟΛΙΚΗΣ ΑΤΤΙΚΗΣ**

#### **ΑΠΟΔΕΚΤΕΣ ΠΡΟΣ ΚΟΙΝΟΠΟΙΗΣΗ**

Υπουργείο Κλιματικής Κρίσης και Πολιτικής Προστασίας / Γενική Γραμματεία Πολιτικής Προστασίας (e-mail: [generalsecretary@gscrp.gr](mailto:generalsecretary@gscrp.gr))

Γραφείο Περιφερειάρχη Αττικής

Γραφεία Αντιπεριφερειάρχων Αττικής

Γραφείο Ειδικής Γραμματέα Περιφέρειας Αττικής

Γραφείο Εκτελεστικού Γραμματέα Περιφέρειας Αττικής